

RENDICIÓN CUENTAS 2025

INFORME DE GESTIÓN PERIODO 1 DE ENERO AL 31 DE DICIEMBRE DE 2025

**DIRECCIÓN DISTRICTAL 20D01 SAN CRISTOBAL
A ISABELA MINISTERIO DE AGRICULTURA,
GANADERÍA Y PESCA**

Contenido

a)	DATOS GENERALES.....	3
b)	ANTECEDENTES.....	3
c)	ATRIBUCIONES Y RESPONSABILIDADES DE LA DIRECCIÓN DISTRITAL.....	4
d)	OBJETIVOS DE LA DIRECCIÓN DISTRITAL.....	5
e)	ESTRUCTURA DE LA DIRECCIÓN DISTRITAL.....	5
f)	CUMPLIMIENTO DE POLITICAS, PLAN ESTRATEGICO, PLANES, PROGRAMAS Y PROYECTOS, PLAN OPERATIVO ANUAL.....	7
g)	DESCRIPCIÓN DE METODOLOGÍAS Y HERRAMIENTAS UTILIZADAS PARA EL CUMPLIMIENTO DE LA PLANIFICACIÓN ANUAL.....	12
h)	PRESUPUESTO APROBADO Y EJECUTADO.....	12
i)	LOGROS DE GESTIÓN ALCANZADOS.....	13
j)	CONTRATACIÓN DE OBRAS Y SERVICIOS, ADQUISICIÓN Y ENAJENACIÓN DE BIENES.....	22
k)	COMPROMISOS CON LA COMUNIDAD	25
l)	CUMPLIMIENTO DE RECOMENDACIONES O PRONUNCIAMIENTOS EMANADOS POR LAS ENTIDADES DE FUNCIÓN DE TRANSPARENCIA Y CONTROL SOCIAL Y LA PROCURADURÍA GENERAL DEL ESTADO	27

a) DATOS GENERALES

DIRECCIÓN DISTRITAL 20D01-SAN CRISTÓBAL A ISABELA – MAGP

Responsable: Ing. Mario Alexander Santos Farias

Fecha elaboración: 19 de febrero de 2026

b) ANTECEDENTES

La Constitución de la República del Ecuador en el artículo 280 determina que el Plan Nacional de Desarrollo es el instrumento al que se sujetarán las políticas, programas y proyectos públicos; la programación y ejecución del presupuesto del Estado; y la inversión y la asignación de los recursos públicos.

El Código Orgánico de Planificación y Finanzas Públicas dispone que las instituciones y organismos comprendidos en los artículos 225, 297 y 315 de la Constitución de la República del Ecuador, “excluyendo los Gobiernos Autónomos Descentralizados” reporten a la Secretaría Nacional de Planificación y Desarrollo sus instrumentos de planificación institucional, de acuerdo con las metodologías, procedimientos e instrumentos definidos por esta cartera de Estado.

Este mismo cuerpo legal, en el artículo 6, señala que las entidades a cargo de la planificación nacional de las finanzas públicas, no obstante el ejercicio de sus competencias, deberán realizar conjuntamente, el seguimiento y evaluación de la planificación y las finanzas públicas para proporcionar elementos objetivos que permitan adoptar medidas correctivas y emprender nuevas acciones públicas en función del cumplimiento de las metas, de la programación fiscal y del Plan Nacional de Desarrollo.

En virtud de lo señalado en la citada norma legal, la Dirección Distrital 20D01 San Cristóbal a Isabela-MAGP, recopilará la información necesaria para elaborar el informe de Rendición de Cuentas, y atendiendo lo dispuesto mediante Decreto Presidencial No. 647, Artículo 1.- El proceso de rendición de cuentas en la administración Pública Central e Institucional cumplirá lo dispuesto en el artículo 89 de la Ley Orgánica de Participación Ciudadana, y la interacción dispuesta en esta norma será mediante publicación en los portales institucionales de los informes anuales de actividades de las entidades y habrá una retroalimentación de los ciudadanos a través de los mismos portales institucionales; y de ser necesario se realizarán audiencias con los ciudadanos en los locales institucionales.

Mediante Decreto Ejecutivo No. 060 de 24 de julio de 2025, el Presidente de la República del Ecuador dispone en el artículo 1: “(...) a la Secretaria General de Administración Pública y Gabinete de la Presidencia de la República que inicie la fase de decisión estratégica para las siguientes reformas institucionales a la Función Ejecutiva (...) Traslado: 1. El Viceministerio de Acuicultura y Pesca se fusiona al Ministerio de Agricultura y Ganadería”; con Decreto Ejecutivo No. 099 de fecha 14 de agosto de 2025, el Presidente de la República del Ecuador, dispone en el artículo 2: “(...)Trasládese únicamente el Viceministerio de Acuicultura y Pesca del Ministerio de Producción, Comercio Exterior, Inversiones y Pesca, a través de fusión por absorción, al Ministerio de Agricultura y Ganadería, integrándose dentro de su estructura orgánica como parte del Ministerio de Agricultura y Ganadería, para el ejercicio de las competencias, atribuciones y funciones, que le sean asignadas, debiendo garantizarse para ello la desconcentración de los procesos sustantivos, conforme se determine en la fase de implementación de la reforma institucional.(...)”

Mediante Acuerdo Ministerial Nro. 093 de 09 de julio de 2018, publicado en Registro Oficial Edición Especial Nro. 572 4-X-2018, se expidió el Estatuto Orgánico de Gestión Organizacional por Procesos del Ministerio de Agricultura y Ganadería, mediante Acuerdo Ministerial Nro. 030, de 31 de marzo de 2025, se expidió LA REFORMA AL ESTATUTO ORGÁNICO DEL MINISTERIO DE AGRICULTURA Y GANADERÍA (MAG).

Mediante Acuerdo Ministerial Nro. 062 de fecha 20 de mayo de 2025, el Ministerio de Agricultura y Ganadería, modifica las denominaciones de las direcciones distritales, siendo para la provincia de Galápagos la actual denominación es: DIRECCIÓN DISTRITAL 20D01- SAN CRISTÓBAL A ISABELA – MAG.

Mediante Resolución Nro. CPCCS-PLE-SG-069-2021-476 de 10 de marzo de 2021, publicada con fecha 29 de diciembre de 2021 en la página web institucional del Consejo de Participación Ciudadana y Control Social (CPCCS), se establecieron los mecanismos de rendición de cuentas: procedimientos, cronograma, contenidos y herramientas que deben implementar los sujetos obligados a rendir cuentas con la participación ciudadana para evaluar la gestión pública; para los organismos y dependencias de las Funciones Ejecutiva, Legislativa, Judicial, Electoral de Transparencia y Control Social.

Con estos antecedentes, y con la finalidad de realizar el proceso de Rendición de Cuentas del MAGP correspondiente al año 2025, se considerará las directrices emitidas por la Coordinación General de Planificación y Gestión Estratégica mediante memorando Nro. MAGP-CGPGE-2026-0054-M, de fecha 21 de enero de 2026 con el asunto: Socialización - Directrices proceso Rendición de Cuentas 2025.

c) ATRIBUCIONES Y RESPONSABILIDADES DE LA DIRECCIÓN DISTRITAL

- a) Articular a nivel distrital los procesos de asesoría jurídica, planificación y gestión estratégica, tecnologías de la información y comunicación, comunicación social y administrativos financieros, en cumplimiento de la normativa legal vigente;
- b) Ejecutar los procesos de desarrollo e innovación rural relacionados con la gestión de tierras rurales y territorios ancestrales, riego parcelario tecnificado, agricultura familiar campesina, e innovación agropecuaria; para que se articulen a las políticas, normas y procedimientos del nivel central, que permitan la generación de productos y servicios, a nivel desconcentrado;
- c) Ejecutar los procesos de desarrollo productivo agropecuario relacionados con la gestión de cadenas estratégicas agropecuarias, producción agrícola, producción pecuaria, producción forestal, para que se articulen a las políticas, normas y procedimientos del nivel central, que permitan la generación de productos y servicios, a nivel desconcentrado;
- d) Ejecutar los procesos de información y fomento de comercialización agropecuaria;
- e) Gestionar la implementación de convenios institucionales e interinstitucionales para el desarrollo del sector agropecuario;
- f) Ejecutar planes, programas y proyectos, conforme a los lineamientos emitidos por las instancias correspondientes;
- g) Consolidar, organizar, sistematizar y estructurar información proveniente del nivel distrital, y generar estadísticas actualizadas de los resultados de la gestión y las necesidades locales;
- h) Gestionar y monitorear periódicamente el proceso de atención y las necesidades de los usuarios a través de la ventanilla única de atención, que permita medir la satisfacción de usuarios de los servicios;
- i) Gestionar la facultad coactiva, en coordinación con las áreas correspondientes;
- j) Solicitar y aprobar los informes técnicos y reportes de gestión de las unidades a su cargo;
- k) Realizar el seguimiento y control de las unidades a su cargo;
- l) Ejercer las demás atribuciones y responsabilidades que le sean asignadas por la autoridad competente.

d) OBJETIVOS DE LA DIRECCIÓN DISTRITAL

1. Incrementar la eficiencia en la gestión de los procesos sustantivos y adjetivos de la Dirección Distrital mediante la implementación de procesos, metodologías y herramientas de monitoreo y control, en coordinación con el nivel central y de acuerdo con la normativa vigente.
2. Incrementar la eficiencia en la implementación y prestación de servicios de calidad en el ámbito agropecuario mediante la generación y aplicación de normas, ejecución de planes, programas y proyectos, aplicación de planes de mejoramiento; y, aplicación de herramientas de monitoreo y seguimiento.

e) ESTRUCTURA DE LA DIRECCIÓN DISTRITAL

Para brindar el acompañamiento técnico oportuno al sector agropecuario de Galápagos se cuenta con tres oficinas técnicas ubicadas en las islas San Cristóbal, Isabela y Santa Cruz, siendo esta última donde se manejan los procesos administrativos y gerenciales, se emiten las directrices de trabajo y se realiza el seguimiento y evaluación a la gestión:

DIRECCIÓN DISTRITAL 20DD01 – SAN CRISTÓBAL A ISABELA - MAGP

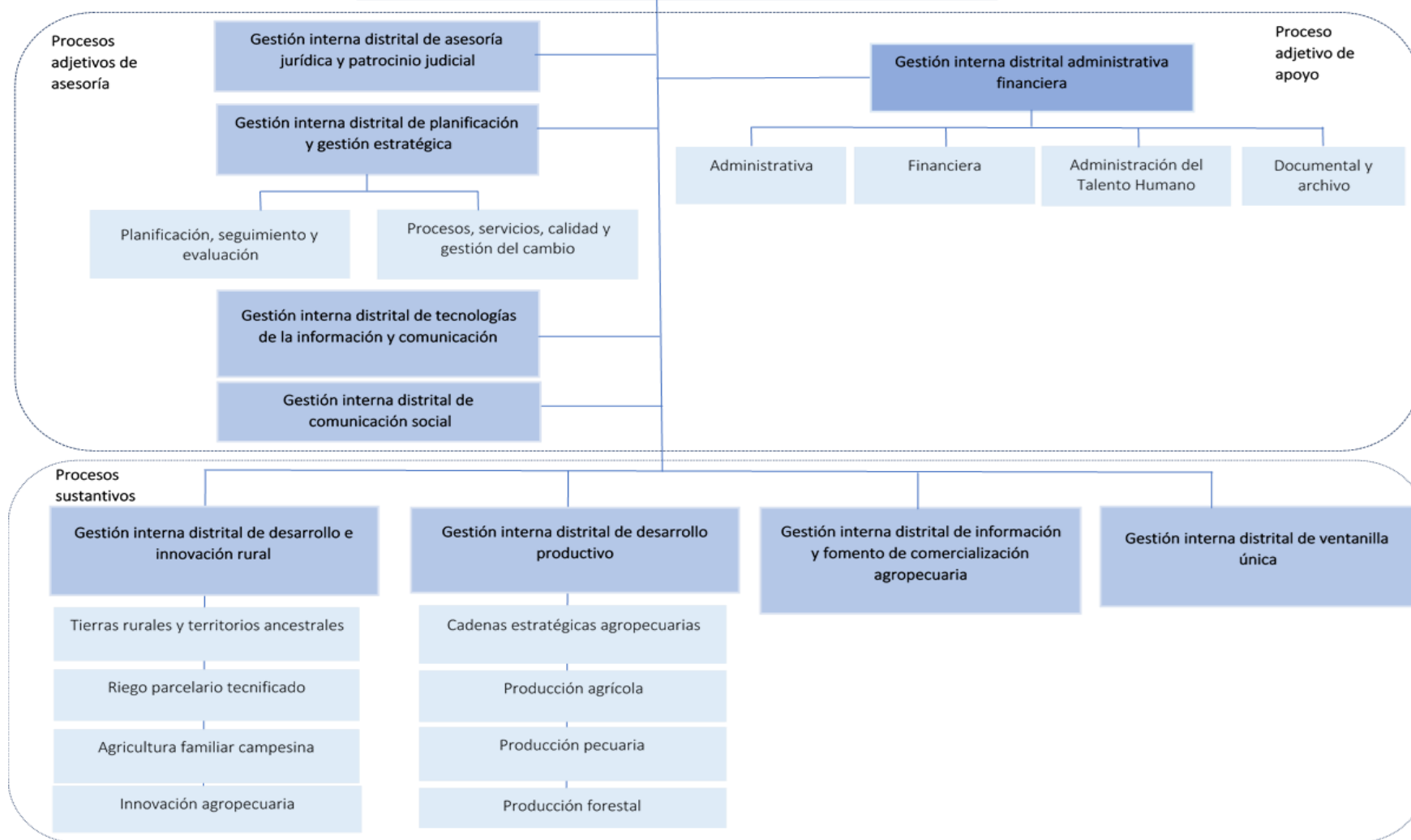

Fuente: Acuerdo Ministerial Nro. 030 del Ministerio de Agricultura y Ganadera.

f) CUMPLIMIENTO DE POLITICAS, PLAN ESTRATEGICO, PLANES, PROGRAMAS Y PROYECTOS, PLAN OPERATIVO ANUAL

En la Dirección Distrital Galápagos MAGP, se ejecutan los indicadores de GPR que corresponden a los objetivos operativos 3 y 4, según el detalle:

Objetivo Operativo 3. Incrementar la eficiencia en la gestión de los procesos sustantivos y adjetivos de la Dirección Distrital MEDIANTE la implementación de procesos, metodologías y herramientas de monitoreo y control, en coordinación con el nivel central y de acuerdo a la normativa vigente.

- **Indicador 3.2:** Porcentaje ejecución presupuestaria Gasto Corriente

Objetivo Operativo 4. Incrementar la eficiencia en la implementación y prestación de servicios de calidad en el ámbito agropecuario MEDIANTE la generación y aplicación de normas, ejecución de planes, programas y proyectos, aplicación de planes de mejoramiento; y, aplicación de herramientas de monitoreo y seguimiento.

OBJETIVOS ESTRATEGICOS/COMPETENCIAS EXCLUSIVAS	META POA		INDICADORES	RESULTADOS		% CUMPLIMIENTO DE LA GESTIÓN	DESCRIPCIÓN DE LA GESTIÓN POR META	DESCRIPCIÓN DE COMO APORTA EL RESULTADO ALCANZADO AL LOGRO
	NO. DE META	DESCRIPCIÓN		TOTALES PLANIFICADOS	TOTALES CUMPLIDOS			
4. Incrementar la eficiencia en la implementación y prestación de servicios de calidad en el ámbito agropecuario MEDIANTE la generación y aplicación de normas, ejecución de planes, programas y proyectos, aplicación de planes de mejoramiento; y, aplicación de herramientas de monitoreo y seguimiento.	4.2	Sumatoria de productores capacitados en buenas prácticas tecnológicas/productivas	Número de productores capacitados en buenas prácticas tecnológicas/productivas	3,897	6,870	176.29%	En el año fiscal 2025, a través de la intervención de los proyectos PIDARA, Ganadería y CampoSeguro que se ejecutan en la Dirección Distrital 20DD01 – San Cristóbal a Isabela - MAGP, el número de productores capacitados en buenas prácticas tecnológicas/productivas es de 2684.	La Dirección Distrital 20D01 - San Cristóbal a Isabela - MAGP logró fortalecer las capacidades técnicas de los productores en temas agropecuarios mediante la ejecución de programas de capacitación continua, contribuyendo a la mejora de sus prácticas productivas, el incremento de la productividad y el desarrollo sostenible del sector
4. Incrementar la eficiencia en la implementación y prestación de servicios de calidad en el ámbito agropecuario MEDIANTE la generación y aplicación de normas, ejecución de planes, programas y proyectos, aplicación de planes de mejoramiento; y, aplicación de herramientas de monitoreo y seguimiento.	4.3	Sumatoria de productores de la Agricultura Familiar Campesina vinculados a Circuitos Alternativos de Comercialización y Emprendimientos rurales.	Número de Productores de la Agricultura Familiar Campesina vinculados a Circuitos Alternativos de comercialización y emprendimientos rurales.	190	190	100.00%	Durante la gestión se reportaron 190 productores AFC vinculados a los Circuitos Alternativos de comercialización, que se encuentran activos en la provincia de Galápagos.	La Dirección Distrital 20D01 - San Cristóbal a Isabela- MAGP, a través de su equipo de técnicos del proyecto PIDARA, ha trabajado arduamente para implementar nuevas estrategias y actividades que buscan consolidar estas alianzas. Estas iniciativas no solo buscan mejorar las oportunidades económicas para los productores locales, sino también enriquecer la oferta turística de Galápagos, promoviendo productos frescos y sostenibles que reflejan la identidad cultural y natural del archipiélago.
4. Incrementar la eficiencia en la implementación y prestación de servicios de calidad en el ámbito agropecuario MEDIANTE la generación y aplicación de normas, ejecución de planes, programas y proyectos, aplicación de planes de mejoramiento; y, aplicación de herramientas de monitoreo y seguimiento.	4.5	Sumatoria de productores de la agricultura familiar campesina incorporados en el registro del Sello Agricultura Familiar Campesina.	Número de productores de la agricultura familiar campesina incorporados en el registro del Sello Agricultura Familiar Campesina	750	1,162	154.93%	Para el fortalecimiento de la agricultura familiar campesina, la Dirección Distrital a través de su equipo técnico del PIDARA ha venido socializando y fomentando el registro de la Agricultura Familiar Campesina con el fin de fortalecer los procesos de producción, transformación productiva para la vinculación a los espacios de comercialización asociativa o familiar como en ferias, canastas, compras públicas y	Se realizó la incorporación de 236 productores a nivel provincial para promover su producción dentro de la AFC posterior a obtener su carnet y su sello si diera el caso. Para el año 2025, la meta acumulada correspondía a 926 y se llegó al resultado acumulado de 1162, debido que este indicador es acumulado desde el año 2024, que también viene sumando los del año 2023 donde se realizó una minga de la AFC, donde se inscribieron varios productores y en el proyecto PIDARA para el componente 6 dentro de la AFC.

							la difusión de los productos con sello AFC.	
4. Incrementar la eficiencia en la implementación y prestación de servicios de calidad en el ámbito agropecuario MEDIANTE la generación y aplicación de normas, ejecución de planes, programas y proyectos, aplicación de planes de mejoramiento; y, aplicación de herramientas de monitoreo y seguimiento.	4.7	Sumatoria de comunidades de aprendizaje implementadas.	Número de comunidades de aprendizaje implementadas	1	1	100.00%	La Dirección Distrital ha venido fortaleciendo las capacidades de los productores mediante la metodología de Comunidades de Aprendizaje, para fomentar procesos de transición a fincas sustentables a fin de producir y obtener alimentos sanos y diversificados y de esta manera contribuir a la seguridad alimentaria de la región insular.	En el primer trimestre 2025, con el Proyecto PIDARA se lograron implementar 1 Comunidades De Aprendizaje de la AFC, donde se han capacitado a productores de la AFC los cuales han iniciado con procesos de transición a fincas sustentables en San Cristóbal.
4. Incrementar la eficiencia en la implementación y prestación de servicios de calidad en el ámbito agropecuario MEDIANTE la generación y aplicación de normas, ejecución de planes, programas y proyectos, aplicación de planes de mejoramiento; y, aplicación de herramientas de monitoreo y seguimiento.	4.9	Sumatoria productores capacitados en conservación de semillas campesinas y prácticas ancestrales, dentro del sistema agroalimentario	Número de productores capacitados en conservación de semillas campesinas y prácticas ancestrales, dentro del sistema agroalimentario	15	18	120.00%	La Dirección Distrital mediante el desarrollo de capacitaciones busca incrementar las prácticas de producción y conservación de semillas campesinas, intercambio de semillas campesinas, prácticas y saberes ancestrales, y diálogo de saberes, entre productores y miembros más jóvenes de la Agricultura Familiar Campesina.	El diálogo de saberes e intercambio de experiencias entre productores y miembros más jóvenes de la AFC, permite fomentar y reforzar los procesos de transición a fincas sustentables. Durante el primer trimestre 2025 se capacitó a 18 productores de la AFC en la provincia de Galápagos los cuales aprobaron con éxito los cuatro módulos de capacitación
4. Incrementar la eficiencia en la implementación y prestación de servicios de calidad en el ámbito agropecuario MEDIANTE la generación y aplicación de normas, ejecución de planes, programas y proyectos, aplicación de planes de mejoramiento; y, aplicación de herramientas de monitoreo y seguimiento.	4.13	Sumatoria de productores de la agricultura familiar campesina capacitados en producción sustentable.	Número de productores de la agricultura familiar campesina capacitados en producción sustentable.	10	14	140.00%	La Dirección Distrital ha venido fortaleciendo las capacidades de los productores de la AFC, a través de capacitaciones con la aprobación de los módulos de agricultura sustentable.	A través de la implementación de las 1 Comunidades de Aprendizaje de la AFC en el primer trimestre del 2025, se han capacitado a más de 14 productores en producción sustentable.
4. Incrementar la eficiencia en la implementación y prestación de servicios de calidad en el ámbito agropecuario MEDIANTE la generación y aplicación de normas, ejecución de planes, programas y proyectos, aplicación de planes de mejoramiento; y, aplicación de herramientas de monitoreo y seguimiento.	4.15	Sumatoria de Montos de venta generados en los mecanismos de comercialización mayoristas de pequeños y medianos productores agropecuarios.	Montos de venta generados en los mecanismos de comercialización mayoristas de pequeños y medianos productores agropecuarios.	30,000	57,463.04	191.54%	La Dirección Distrital a través de su Gestor Comercial realiza acercamientos entre productores independientes y representantes de Asociaciones mediante las visitas en fincas de operadores turísticos para afianzar vínculos de comercialización y constatar de cerca los métodos de producción de los rubros posibles a comercializar. Adicional a las visitas vivenciales, el MAGP ha propiciado espacios para la promoción y vinculación de la oferta y demanda de productos locales	La vinculación comercial entre pequeños y medianos productores a mercados mayorista, permite dinamizar la economía local incrementando la productividad y sostenibilidad de los sistemas agroproductivos insulares, dando como resultado en el primer trimestre 2025 un monto de venta de \$57.463,04

<p>4. Incrementar la eficiencia en la implementación y prestación de servicios de calidad en el ámbito agropecuario MEDIANTE la generación y aplicación de normas, ejecución de planes, programas y proyectos, aplicación de planes de mejoramiento; y, aplicación de herramientas de monitoreo y seguimiento.</p>	<p>4.19</p>	<p>Sumatoria de productores capacitados en manejo y productividad pecuaria, por los técnicos del Proyecto Nacional de Reconversión y Sostenibilidad Ganadera</p>	<p>Número de productores capacitados en manejo y productividad pecuaria, por los técnicos del Proyecto Nacional de Reconversión y Sostenibilidad Ganadera</p>	<p>24</p>	<p>25</p>	<p>104.17%</p>	<p>La intervención de la Dirección Distrital a través del técnico del Proyecto Nacional de Reconversión y Sostenibilidad Ganadera ha sido fundamental para el fomento de nuevas habilidades en los productores pecuarios, además del desarrollo de los sistemas productivos pecuarios. El indicador es de comportamiento discreto no se acumulan sus resultados; sin embargo, en el año 2025 se inauguraron EFPP (EGA-04 y EGA05) en Santa Cruz e Isabela.</p>	<p>Mediante la intervención del Proyecto Nacional de Reconversión y Sostenibilidad Ganadera, la Dirección Distrital ha brindado capacitaciones a productores en temas de productividad, nutrición pecuaria, sanidad animal, mejoramiento genético, buenas prácticas de ordeño, inocuidad y calidad de leche, fortaleciendo las capacidades de los productores, permitiendo adquirir nuevos conocimientos y habilidades que pueden aplicar en sus ganaderías, ayudando a mejorar la eficiencia. Además, el alto interés participativo de los productores en estas capacitaciones demuestra el compromiso y la importancia que le dan a mejorar sus prácticas.</p>
<p>4. Incrementar la eficiencia en la implementación y prestación de servicios de calidad en el ámbito agropecuario MEDIANTE la generación y aplicación de normas, ejecución de planes, programas y proyectos, aplicación de planes de mejoramiento; y, aplicación de herramientas de monitoreo y seguimiento.</p>	<p>4.20.</p>	<p>Sumatoria de productores registrados en la agricultura familiar campesina que acceden al sello de la Agricultura Familiar Campesina.</p>	<p>Número de productores registrados en la agricultura familiar campesina que acceden al sello de la Agricultura Familiar Campesina</p>	<p>20</p>	<p>22</p>	<p>110.00%</p>	<p>Para el fortalecimiento de la agricultura familiar campesina, la Dirección Distrital a través de su equipo técnico del PIDARA ha venido socializando y fomentando el proceso de obtención de la autorización de uso del Sello de la Agricultura Familiar Campesina con el fin de fortalecer los procesos de producción, transformación productiva para la vinculación a los espacios de comercialización asociativa o familiar como en ferias, canastas, compras públicas y la difusión de los productos con sello AFC.</p>	<p>Durante el año 2025 se autorizaron 22 nuevos productores para acceder al uso del sello de la Agricultura Familiar Campesina, y así fomentar un fortalecimiento de las capacidades productivas y sostenibles para tener una mejor comercialización de los productores de productores que pertenecen a la AFC.</p>
<p>4. Incrementar la eficiencia en la implementación y prestación de servicios de calidad en el ámbito agropecuario MEDIANTE la generación y aplicación de normas, ejecución de planes, programas y proyectos, aplicación de planes de mejoramiento; y, aplicación de herramientas de monitoreo y seguimiento.</p>	<p>4.21</p>	<p>Sumatoria de kilogramos de material forrajero conservado, recibido en las Direcciones Distritales</p>	<p>Número de kilogramos de material forrajero conservado, recibido en las Direcciones Distritales</p>	<p>8,190</p>	<p>8,385</p>	<p>102.38%</p>	<p>La Dirección Distrital mediante la prestación de servicios ha innovado el método de ensilaje tipo silo bolsa y fundas, que complementa la dieta alimenticia de las reses, adicionalmente se promueve el uso de sales mineralizadas.</p>	<p>Mediante la intervención del Proyecto Nacional de Reconversión y Sostenibilidad Ganadera, la Dirección Distrital busca fomentar nuevos retos en productividad y sostenibilidad de sus agro ecosistemas, cada vez más susceptibles a los efectos adversos que pueden generar los actuales cambios climáticos en la región insular.</p>
<p>4. Incrementar la eficiencia en la implementación y prestación de servicios de calidad en el ámbito agropecuario MEDIANTE la generación y aplicación de normas, ejecución de planes, programas y proyectos, aplicación de planes de mejoramiento; y, aplicación de herramientas de monitoreo y seguimiento.</p>	<p>4.22</p>	<p>Sumatoria de inseminaciones artificiales realizadas, con material genético de la Hacienda El Rosario</p>	<p>Número de inseminaciones artificiales realizadas, con material genético de la Hacienda El Rosario</p>	<p>63</p>	<p>15</p>	<p>23.81%</p>	<p>La Dirección Distrital busca influir en la comunidad agroproductivas; aspectos de criticidad, practicidad y objetividad de los procesos de producción animal basados en transferencia de biotecnologías para el mejoramiento genético, con la finalidad de promover su rendimiento productivo, sostenible que mejore la calidad de vida del productor. El indicador es de comportamiento discreto no se acumulan sus resultados; sin embargo, en el año 2025 se efectuaron 15 inseminaciones en virtud que se encontraba en liquidación "Hacienda El Rosario" proveedora del material genético.</p>	<p>Mediante la intervención del Proyecto Nacional de Reconversión y Sostenibilidad Ganadera, la Dirección Distrital busca fomentar nuevos retos en productividad y sostenibilidad de sus agro ecosistemas, cada vez más susceptibles a los efectos adversos que pueden generar los actuales cambios climáticos en la región insular, como Distrital se ha dado continuidad con el mejoramiento genético en bovinos, a través de núcleos reproductivos particulares, en el 122 bovinos, beneficiando a 25 productores.</p>

<p>4. Incrementar la eficiencia en la implementación y prestación de servicios de calidad en el ámbito agropecuario MEDIANTE la generación y aplicación de normas, ejecución de planes, programas y proyectos, aplicación de planes de mejoramiento; y, aplicación de herramientas de monitoreo y seguimiento.</p>	4.23	<p>Sumatoria de estrategias implementadas para la promoción de sistemas agroalimentarios de la Agricultura Familiar Campesina.</p>	<p>Número de estrategias implementadas para la promoción de sistemas agroalimentarios de la Agricultura Familiar Campesina.</p>	2	2	100.00%	<p>La Dirección Distrital mediante su equipo de técnicos del proyecto PIDARA 2025, promueven nuevos espacios de promoción, para incentivar el consumo de productos de temporada y la comercialización en sistemas agroalimentarios justos y sostenibles.</p>	<p>En el año 2025 productores de la AFC se han beneficiado de 2 estrategias implementadas para el posicionamiento de los circuitos alternativos. Con estas iniciativas se busca promover nuevos espacios de promoción, con el objetivo de incentivar el consumo de productos de temporada y la comercialización en sistemas agroalimentarios justos y sostenibles, concientizar a la población a consumir productos locales, ya que se ofrece precios más económicos al consumidor, productos más frescos y se elimina la presencia de intermediarios.</p>
<p>4. Incrementar la eficiencia en la implementación y prestación de servicios de calidad en el ámbito agropecuario MEDIANTE la generación y aplicación de normas, ejecución de planes, programas y proyectos, aplicación de planes de mejoramiento; y, aplicación de herramientas de monitoreo y seguimiento.</p>	4.25	<p>Sumatoria de Circuitos Alternativos de Comercialización - CIALCO activos.</p>	<p>Número de Circuitos Alternativos de Comercialización - CIALCO activos</p>	12	12	100.00%	<p>La Dirección Distrital mediante su equipo de técnicos del proyecto PIDARA, promueven espacios para la promoción y vinculación de la oferta productiva local con nuevos mercados, a fin de incrementar volúmenes y montos de ventas que dinamicen la economía local de los productores AFC</p>	<p>En el año 2025 se cuenta con un total de 12 CIALCO activos en la provincia de Galápagos. Los CIALCO son espacios gestionados a través de la coordinación de la Dirección Distrital y otras entidades para la comercialización directa de los productores hacia los consumidores. Con estas iniciativas se busca concientizar a la población a consumir producto local y de esta manera ir posicionando los productos en la zona. El objetivo es mejorar las condiciones de los productores y consumidores locales, promoviendo prácticas sostenibles y accesibles.</p>
<p>4. Incrementar la eficiencia en la implementación y prestación de servicios de calidad en el ámbito agropecuario MEDIANTE la generación y aplicación de normas, ejecución de planes, programas y proyectos, aplicación de planes de mejoramiento; y, aplicación de herramientas de monitoreo y seguimiento.</p>	4.26	<p>Sumatoria de Montos de venta generados en los mecanismos de comercialización mayoristas de pequeños y medianos productores agropecuarios.</p>	<p>Montos de venta generados en los mecanismos de comercialización mayoristas de pequeños y medianos productores agropecuarios.</p>	150,000	151,402.40	100.93%	<p>La Dirección Distrital a través de su Gestor Comercial realiza acercamientos entre productores independientes y representantes de Asociaciones mediante las visitas en fincas de operadores turísticos para afianzar vínculos de comercialización y constatar de cerca los métodos de producción de los rubros posibles a comercializar. Adicional a las visitas vivenciales, el MAGP ha propiciado espacios para la promoción y vinculación de la oferta y demanda de productos locales</p>	<p>La vinculación comercial entre pequeños y medianos productores a mercados mayorista, permite dinamizar la economía local incrementando la productividad y sostenibilidad de los sistemas agroproductivos insulares, dando como resultado en el 2025 un monto de venta de \$151,402.40, debido al redespigamiento en la herramienta GPR, se suman los resultados del primer trimestre 2025</p>
<p>4. Incrementar la eficiencia en la implementación y prestación de servicios de calidad en el ámbito agropecuario MEDIANTE la generación y aplicación de normas, ejecución de planes, programas y proyectos, aplicación de planes de mejoramiento; y, aplicación de herramientas de monitoreo y seguimiento.</p>	4.27	<p>Sumatoria de mujeres rurales de la AFC que se desempeñan como promotoras de sistemas de producción sustentable y sostenibles</p>	<p>Mujeres rurales de la AFC que se desempeñan como promotoras de sistemas de producción sustentable y sostenibles</p>	40	40	100.00%	<p>La asistencia técnica y el acompañamiento técnico brindado por parte de los técnicos del Equipo PIDARA de la provincia de Galápagos, permiten que las mujeres que están participando en los talleres y capacitaciones de las Comunidades de Aprendizaje, sigan fortaleciendo sus conocimientos y habilidades, que se conviertan en mujeres rurales de la Agricultura Familiar Campesina (AFC) y se desempeñen como promotoras de sistemas de producción sustentable y sostenible. Este seguimiento y monitoreo es permanente para garantizar la correcta formación de las mujeres promotoras.</p>	<p>Durante el segundo semestre del año 2025, se registró el cumplimiento del indicador con la participación de 40 mujeres rurales promotoras en la provincia de Galápagos. Este resultado es consecuencia del proceso continuo de asistencia técnica, acompañamiento y fortalecimiento de capacidades brindado por los técnicos del Equipo PIDARA – Galápagos, en el marco de las Comunidades de Aprendizaje de la AFC.</p>
<p>4. Incrementar la eficiencia en la implementación y prestación de servicios de calidad en el ámbito agropecuario MEDIANTE la generación y aplicación de normas, ejecución de planes, programas y proyectos, aplicación de planes de mejoramiento; y, aplicación de herramientas de monitoreo y seguimiento.</p>	4.28	<p>Sumatoria de comunidades de aprendizaje implementadas.</p>	<p>Número de comunidades de aprendizaje implementadas</p>	4	4	100.00%	<p>La Dirección Distrital ha venido fortaleciendo las capacidades de los productores mediante la metodología de Comunidades de Aprendizaje, para fomentar procesos de transición a fincas sustentables a fin de producir y obtener alimentos sanos y diversificados y de esta</p>	<p>Durante el año fiscal 2025, con el Proyecto PIDARA se lograron implementar 4 Comunidades De Aprendizaje de la AFC, donde se han capacitado a productores de la AFC los cuales han iniciado con procesos de transición a fincas sustentables en San Cristóbal, Isabela y Santa Cruz, debido al redespigamiento en la herramienta GPR, se suman los resultados del primer trimestre 2025</p>

							manera contribuir a la seguridad alimentaria de la región insular.	
4. Incrementar la eficiencia en la implementación y prestación de servicios de calidad en el ámbito agropecuario MEDIANTE la generación y aplicación de normas, ejecución de planes, programas y proyectos, aplicación de planes de mejoramiento; y, aplicación de herramientas de monitoreo y seguimiento.	4.29	Sumatoria de productores agrícolas campesinos capacitados en producción sustentable.	Número de productores de la agricultura familiar campesina capacitados en producción sustentable.	40	69	172.50%	La Dirección Distrital ha venido fortaleciendo las capacidades de los productores de la AFC, a través de capacitaciones con la aprobación de los módulos de agricultura sustentable.	A través de la implementación de las 4 Comunidades de Aprendizaje de la AFC en el primer trimestre del 2025, se han capacitado a más de 69 productores en producción sustentable, debido al redespiegue en la herramienta GPR, se suman los resultados del primer trimestre 2025
4. Incrementar la eficiencia en la implementación y prestación de servicios de calidad en el ámbito agropecuario MEDIANTE la generación y aplicación de normas, ejecución de planes, programas y proyectos, aplicación de planes de mejoramiento; y, aplicación de herramientas de monitoreo y seguimiento.	4.30.	Sumatoria de fincas que implementan sistemas agroforestales, manejo y conservación de suelos	Número de fincas que implementan sistemas agroforestales, manejo y conservación de suelo.	2	2	100.00%	La Dirección Distrital con el equipo PIDARA contribuyen a la transición de un sistema de producción convencional hacia una agricultura más limpia y sustentable permitirá reducir los impactos ambientales asociados a las actividades productivas y de servicios, mediante la mejora del desempeño productivo y el fortalecimiento de la gestión ambiental, promoviendo prácticas responsables y sostenibles en el territorio	En el año 2025, se registraron (2) fincas que ha iniciado con el proceso de transición a fincas sustentables. La productora pertenece a miembros de las Comunidades de Aprendizaje, en el Cantón Isabela y Santa Cruz.
4. Incrementar la eficiencia en la implementación y prestación de servicios de calidad en el ámbito agropecuario MEDIANTE la generación y aplicación de normas, ejecución de planes, programas y proyectos, aplicación de planes de mejoramiento; y, aplicación de herramientas de monitoreo y seguimiento.	4.31	Sumatoria de productores capacitados en conservación de semillas campesinas y prácticas ancestrales, dentro del sistema agroalimentario.	Número de productores capacitados en conservación de semillas campesinas y prácticas ancestrales, dentro del sistema agroalimentario	60	78	130.00%	La Dirección Distrital mediante el desarrollo de capacitaciones busca incrementar las prácticas de producción y conservación de semillas campesinas, intercambio de semillas campesinas, prácticas y saberes ancestrales, y diálogo de saberes, entre productores y miembros más jóvenes de la Agricultura Familiar Campesina.	El diálogo de saberes e intercambio de experiencias entre productores y miembros más jóvenes de la AFC, permite fomentar y reforzar los procesos de transición a fincas sustentables. Durante el año 2025 se capacitó a 78 productores de la AFC en la provincia de Galápagos los cuales aprobaron con éxito los cuatro módulos de capacitación, debido al redespiegue en la herramienta GPR, se suman los resultados del primer trimestre 2025

Fuente: Gestión por Resultado 2025

*En cuanto al indicador 4.2 la línea de base de años anteriores es de 4.186, el resultado 2025 fue de 2.684 , dando un total de resultado acumulado a diciembre de 2025 de 6.870.

*En el indicador 4.5 la línea base correspondiente al año 2024 se establece en 926, mientras que para el año 2025 se registra un valor de 236, alcanzando un acumulado total de 1162.

g) DESCRIPCIÓN DE METODOLOGÍAS Y HERRAMIENTAS UTILIZADAS PARA EL CUMPLIMIENTO DE LA PLANIFICACIÓN ANUAL

Como parte de las herramientas metodológicas que se han empleado para el cumplimiento de la planificación anual de la Dirección Distrital Galápagos, se encuentran las siguientes:

- La Programación Anual de Planificación
- Plan Anual de Inversión
- Proforma Presupuestaria
- Plan Anual de Contratación
- Gestión por Resultados

Todas en conjunto aportan al cumplimiento de los objetivos y metas planificadas y articuladas siempre con las directrices de gestión institucional MAGP a nivel nacional.

h) PRESUPUESTO APROBADO Y EJECUTADO

El presupuesto aprobado para la Dirección Distrital 20D01 San Cristóbal a Isabela – MAGP correspondiente al ejercicio fiscal 2025, se detalla a continuación:

PRESUPUESTO APROBADO DIRECCIÓN DISTRICTAL 20D01 – SAN CRISTOBAL A ISABELA - MAGP	
GASTO DE INVERSIÓN	\$ 719.079,44
GASTO CORRIENTE	\$ 708.050,77
TOTAL	\$1.427.130,21

El valor devengado del presupuesto asignado para el año 2025, fue de USD \$ **1.420.588,95**, que corresponde al **99.54%** del presupuesto asignado de acuerdo a la siguiente tabla:

ÁREAS, PROGRAMAS Y PROYECTOS	PRESUPUESTO CODIFICADO	PRESUPUESTO EJECUTADO	% CUMPLIMIENTO
Fortalecimiento Institucional (Gasto Corriente)	708.050,77	703.874,87	99.41
Beneficio de jubilación	39.825,00	39.825,00	100.00
Proyecto para la ejecución del sistema de aseguramiento agropecuario subvencionado con énfasis en pequeños y medianos productores vulnerables a los efectos del cambio climático	30.156,92	29.272,57	97.07

Proyecto integral de diversificación agro productiva y reconversión agrícola	618.024,76	616.543,75	99.76
Proyecto Nacional de Reconversión y sostenibilidad Ganadera	31.072,76	31.072,76	100
TOTAL:	1.427.130,21	1.420.588,95	99.54%

Fuente: Sistema Integrado de Gestión Financiera (Esigef) 2025

*Se aclara que el pago del beneficio jubilar a favor de un ex servidor de gasto corriente fue canalizado mediante el PROYECTO DE GESTION DEL SUBSISTEMA DE EMPLEO EN EL SERVICIO PUBLICO con fuente 202.

i) **LOGROS DE GESTIÓN ALCANZADOS**

GESTIÓN INTERNA DISTRITAL DE DESARROLLO E INNOVACIÓN RURAL

- **TIERRAS RURALES Y TERRITORIOS ANCESTRALES**

Durante el periodo fiscal 2025, no se adjudicaron títulos de propiedad de predios de pequeños y medianos productores regularizados e inscritos en el Registro de la Propiedad dentro de la Dirección Distrital 20D01 -San Cristóbal a Isabela – MAGP. Se adjunta el siguiente enlace como medio de verificación <https://nube.mag.gob.ec/nextcloud/index.php/s/DH8GEZq8tkpe6Tg> de acuerdo a lo reportado en Gestión por Resultado 2025 por la Subsecretaria de Tierras Rurales y Territorios Ancestrales.

- **RIEGO PARCELARIO TECNIFICADO**

Mediante memorando Nro. MAGP-DGPRPT-2025-0299 de fecha 26 de noviembre se realiza entrega de 94 copias certificadas del subproyecto para la "CONSTRUCCIÓN DE 130 MICRORESERVORIOS, UBICACIÓN DE GEOMEMBRANA E IMPLEMENTACIÓN DE UN SISTEMA DE RIEGO TECNIFICADO PARA 0,25 HECTÁREAS EN LOS CANTONES, ISABELA, SAN CRISTOBAL Y SANTA CRUZ PROVINCIA DE GALÁPAGOS", se adjunta el siguiente enlace como medio de verificación de acuerdo a lo Gestión Interna de la Dirección Distrital 20D01 -San Cristóbal a Isabela- MAGP:

<https://nube.mag.gob.ec/nextcloud/index.php/s/M3Bn35aGcRBtqrS>

- **AGRICULTURA FAMILIAR CAMPESINA**

La Dirección Distrital 20D01-San Cristóbal a Isabela-MAGP, durante el año fiscal 2025 registro el siguiente resultado dentro de la Agricultura Familiar Campesina permitiendo asegurar la soberanía alimentaria y el buen vivir de las familias rurales.

INDICADORES	META ANUAL	CUMPLIMIENTO	CUMPLIMIENTO (%)	MEDIO DE VERIFICACIÓN
4.3 Número de Productores de la Agricultura Familiar Campesina vinculados a Circuitos Alternativos de comercialización y emprendimientos rurales.	190	190	100	https://nube.mag.gob.ec/nextcloud/index.php/s/omLTLSPe2eXmNR5

4.5 Número de productores de la agricultura familiar campesina incorporados en el registro del Sello Agricultura Familiar Campesina	750	1162	154.93	https://nube.mag.gob.ec/nextcloud/index.php/s/K2x8NHiHFQjyssP
4.20 Número de productores registrados en la agricultura familiar campesina que acceden al sello de la Agricultura Familiar Campesina	20	22	110	https://nube.mag.gob.ec/nextcloud/index.php/s/yq69W5sXff7tNjP
4.23 Número de estrategias implementadas para la promoción de sistemas agroalimentarios de la Agricultura Familiar Campesina.	2	2	100	https://nube.mag.gob.ec/nextcloud/index.php/s/kq7T5mWFBjCX2x9
4.25 Número de Circuitos Alternativos de Comercialización - CIALCO activos	12	12	100	https://nube.mag.gob.ec/nextcloud/index.php/s/4KHjiqBiR2Cm87m
4.27 Mujeres rurales de la AFC que se desempeñan como promotoras de sistemas de producción sustentable y sostenibles	40	40	100	https://nube.mag.gob.ec/nextcloud/index.php/s/kZc5JegQwL4B8H4
4.28 Número de comunidades de aprendizaje implementadas.	4	4	100	https://nube.mag.gob.ec/nextcloud/index.php/s/mLxPApeNDc9bBB4
4.29 Número de productores de la agricultura familiar campesina capacitados en producción sustentable.	40	69	172.5	https://nube.mag.gob.ec/nextcloud/index.php/s/7Jef9sxpJ2DA9R6
4.30 Meta de fincas que inician proceso de transición a finca sustentable.	2	2	100	https://nube.mag.gob.ec/nextcloud/index.php/s/2HpnwsJo3XzZrBo
4.31 Número de productores capacitados en conservación de semillas campesinas y prácticas ancestrales, dentro del sistema agroalimentario.	60	78	130	https://nube.mag.gob.ec/nextcloud/index.php/s/GSstpWkcrNRZfWc

Fuente: Gestión por Resultados 2025.

*En el indicador 4.5, la línea base correspondiente al año 2024 se establece en 926, mientras que para el año 2025 se registra un valor de 236, alcanzando un acumulado total de 1162.

- **INNOVACIÓN AGROPECUARIA**

Durante el periodo enero a diciembre del 2025, el proyecto Campo Seguro, se han realizado las siguientes actividades: socialización del proyecto CAMPOSEGURO, recepción/gestión de solicitudes de seguro, capacitación a productores sobre buen uso y manejo de la póliza, actividades con proyectos MAG, IFIS, GADS, CASAS COMERCIALES, con el objetivo de: difundir, promocionar y capacitar sobre el funcionamiento del sistema de aseguramiento agropecuario y sobre la importancia que significa dentro de la gestión de riesgos la adquisición de pólizas de Seguro Agrícola y Ganadero como una alternativa de transferencia del riesgo climático y biológico.

En cumplimiento con el objetivo 1, se realizaron 756 personas capacitadas entre socialización/capacitación del seguro agrícola y ganadero en los tres cantones de la provincia de Galápagos.

Mes	Nro. de talleres	Nro. personas capacitadas	Medio de verificación.
Enero	33	71	https://nube.mag.gob.ec/nextcloud/index.php/s/N8w82eC5SptwkWJ
Febrero	50	69	
Marzo	32	70	
Abril	25	50	
Mayo	47	72	
Junio	29	67	
Julio	45	72	
Agosto	21	52	
Septiembre	15	76	
Octubre	38	83	
Noviembre	14	40	
Diciembre	34	34	
Total	383	756	

Fuente: Gestión de Resultado 2025 – Indicador 4.2

Durante el periodo 2025, se emitieron 272 pólizas de seguro agrícola, distribuidas en los 3 cantones de la provincia según detalle:

Provincia	Cantón	Productores Agrícolas 2025												Subtotal	Medio de verificación.
		Ene	Feb	Mar	Abr	May	Jun	Jul	Ago	Sep	Oct	Nov	Dic		
Galápagos	Isabela	-	-	-	6	-	5	-	-	-	-	9	50	70	https://nube.mag.gob.ec/nextcloud/index.php/s/9QGQ6YHeJkGRJze
Galápagos	San Cristóbal	-	-	1	26	18	8	1	-	-	-	8	24	86	
Galápagos	Santa Cruz	3	-	-	17	11	51	1	-	2	1	17	13	116	
Total													272		

Fuente: Base de datos del Proyecto CampoSeguro

El total de Ha aseguradas durante el 2025 fue 275 hectáreas de cultivos, distribuidas en los 3 cantones, 70 Ha en Isabela, 86 ha en San Cristóbal y 119 ha en Santa Cruz.

Provincia	Cantón	Hectáreas aseguradas 2025												Subtotal	Medio de verificación.
		Ene	Feb	Mar	Abr	May	Jun	Jul	Ago	Sep	Oct	Nov	Dic		
Galápagos	Isabela	-	-	-	6	-	5	-	-	-	-	9	50	70	https://nube.mag.gob.ec/nextcloud/index.php/s/9QGQ6YHeJkGRJze
Galápagos	San Cristóbal	-	-	1	26	18	8	1	-	-	-	8	24	86	
Galápagos	Santa Cruz	3	-	-	17	11	51	1	-	3	3	17	13	119	
Total													275		

Fuente: Base de datos del Proyecto CampoSeguro

- FORTALECIMIENTO ORGANIZATIVO**

Dentro de la sección fortalecimiento organizativo se obtuvo los siguientes resultados, con lo cual se está cumpliendo con la gestión de fortalecer la asociatividad de los productores del sector agropecuario que garantizan la producción, transformación, circulación y mercadeo de bienes y servicios. Durante el 2025 se ha obtenido los siguientes resultados:

DESCRIPCIÓN	NÚMERO	MEDIO DE VERIFICACIÓN
Registro de directiva	9	https://nube.mag.gob.ec/nextcloud/index.php/s/oXjLz2EceR73NmA
Otorgamiento de vida jurídica	2	https://nube.mag.gob.ec/nextcloud/index.php/s/JS6fTLe5ZSb9pAE
Ingreso y salida de socios	3	https://nube.mag.gob.ec/nextcloud/index.php/s/Z6aKKjMcm4Gd3BN

Fuente: Gestión Interna de la Dirección Distrital 20D01 -San Cristóbal a Isabela- MAGP

- COOPERACION INTERNACIONAL**

CONVENIO	ENTIDADES ALIADAS	MEDIO DE VERIFICACIÓN
CONVENIO ESPECÍFICO DE COOPERACIÓN INTERINSTITUCIONAL ENTRE EL MINISTERIO DE AGRICULTURA Y GANADERÍA Y FUNDACIÓN HEIFER ECUADOR para la ejecución de acciones y actividades conjuntas en el marco del Proyecto: <i>"Fase II - El Futuro de la Alimentación: Construyendo Sistemas Alimentarios Sostenibles en Galápagos"</i> .	MAGP-HEIFER	https://nube.mag.gob.ec/nextcloud/index.php/s/Ceexztm23c4era
PROYECTO	ENTIDADES ALIADAS	MEDIO DE VERIFICACIÓN
AGRICULTURA Y GANADERÍA REGENERATIVA: PROMOVRIENDO PRÁCTICAS AGROECOLÓGICAS PARA EL MANEJO Y CONTROL DE ESPECIES INVASORAS Y EL FORTALECIMIENTO PRODUCTIVO DE LAS ISLAS GALÁPAGOS.	FEIG CI CGR EG	https://nube.mag.gob.ec/nextcloud/index.php/s/jeJccl4Fw4KTcTL
REDUCCIÓN DEL USO DE AGROQUÍMICOS MEDIANTE LA APLICACIÓN DE CEPAS NATIVAS DE TRICHODERMA SPP. EN GALÁPAGOS"	ASC- "PODER VERDE" ABG PNUD	https://nube.mag.gob.ec/nextcloud/index.php/s/Pkxm9F26MgbjgoR
REDUCCIÓN DEL USO DE INSECTICIDAS MEDIANTE CONTROL BIOLÓGICO: PRODUCCIÓN DE UNA CEPA LOCAL DE BEAUVERIA BASSIANA PARA SU APLICACIÓN EN BANANO, PLÁTANO Y OTROS CULTIVOS EN LA ISLA SANTA CRUZ, GALÁPAGOS.	ASC- "YO SOLO VENDO LO QUE PRODUZCO" CENTRO AGRICOLA PNUD ABG	https://nube.mag.gob.ec/nextcloud/index.php/s/QsWwMjnEjnPrpMs

Fuente: Gestión Interna de la Dirección Distrital 20D01 -San Cristóbal a Isabela- MAGP

GESTIÓN INTERNA DISTRITAL DE DESARROLLO PRODUCTIVO**• PRODUCCIÓN AGRÍCOLA.**

- El día jueves 21 de agosto de 2025 en la parroquia Tomas de Berlanga – Isabela, se hace la entrega de SUBVENCIONES PECUARIAS a través del convenio interinstitucional entre MAG-HEIFER, se presenta el siguiente medio de verificación del evento realizado <https://nube.mag.gob.ec/nextcloud/index.php/s/xepZ6wP8nb8fdXa>
- Del 29 al 31 de octubre de 2025, se realizó una gira educativa de productores cafeteros de Isabela al cantón Santa Cruz, para visitar fincas productivas de café, denominada “Ruta del Café Isabaleño”, alcanzado los siguientes productos:
 - Capacitación técnica a productores: 7 caficultores de Isabela fortalecieron sus conocimientos sobre los principales parámetros de la “*Denominación de Origen Galápagos*”, beneficiándose de visitas vivenciales en fincas productivas de Santa Cruz y del intercambio de experiencias con productores locales.
 - Fortalecimiento institucional: Se ratificó el compromiso del Ministerio de Agricultura, Ganadería y Pesca (MAGP) con el sector caficultor, así como el respaldo del Consejo de Gobierno de Régimen Especial de Galápagos (CGREG), organizaciones no gubernamentales (IOI) (HEIFER) en las acciones de desarrollo productivo y de fortalecimiento de la “*Ruta del Café Isabaleño*”, se anexa el siguiente registro fotográfico como medio verificación de la gira <https://nube.mag.gob.ec/nextcloud/index.php/s/MMwC7G26PiWd2Ld>
- El día martes 11 de noviembre de 2025, en la isla Floreana, se realizó la GRADUACIÓN DE 14 PRODUCTORES DE LA ESCUELA DE APRENDIZAJE AFC, el evento contó con la participación de 21 asistentes, entre productores, graduados y personal técnico del MAGP. La graduación se constituyó como un espacio de reconocimiento al esfuerzo y compromiso de quienes fortalecen la Agricultura Familiar Campesina en el territorio, reafirmando el compromiso del MAGP con el desarrollo de capacidades en territorio. Los 14 productores graduados demostraron avances significativos en prácticas sostenibles, manejo integral de sus cultivos y adopción de tecnologías apropiadas, contribuyendo al fortalecimiento productivo de la Isla Floreana, se adjunta reporte de la actividad como medio verificable del evento realizado: <https://nube.mag.gob.ec/nextcloud/index.php/s/kJ2dXWmzzDrkon8>
- El día martes 11 de noviembre de 2025 en la isla Floreana, se realizó la INAUGURACIÓN DE CÁMARA TÉRMICA PARA GERMINACIÓN DE COLINOS DE MUSÁCEAS, la misma representa un avance estratégico para mejorar la producción de musáceas en Floreana, su implementación permitirá incrementar la disponibilidad de plantas con mayor vigor, minimizar pérdidas y fortalecer la seguridad alimentaria y productiva de las familias agropecuarias de la isla, el evento contó con la participación de 21 asistentes entre productores y personal técnico del MAGP, se presenta el siguiente medio de verificación de la inauguración realizada de la cámara térmica <https://nube.mag.gob.ec/nextcloud/index.php/s/7T2BF3MMcmnJsq4>

- El día martes 09 de diciembre de 2025, en la isla San Cristóbal, se realizó la Clausura de Agencias de Extensión Rural (AER) y la entrega de paquetes tecnológicos subvencionados para la producción de piña, beneficiándose 23 productores agropecuarios (14 mujeres y 9 hombres), el objetivo del evento fue impulsar el trabajo asociativo, se anexa el siguiente medio de verificación de la clausura y entrega de PT <https://nube.mag.gob.ec/nextcloud/index.php/s/KgTgQ25N2QF3SDZ>
- El jueves 11 de diciembre de 2025, en la isla Isabela, se llevó a cabo la clausura de las Agencias de Extensión Rural (AER). En este acto se graduaron 25 productores y se entregaron 10 paquetes tecnológicos para el rubro de piña. Adicionalmente, se realizó la graduación de la Escuela de Aprendizaje AFC, con la participación de 18 productores, y se otorgaron 7 accesos al Sello AFC, se presenta el siguiente medio de verificación <https://nube.mag.gob.ec/nextcloud/index.php/s/TQ78CRQ8iNmgzns>
- **PRODUCCIÓN PECUARIA**
 - El día 07 de agosto de 2025, se realizó la mesa Ganadera Galápagos en la Isla San Cristóbal, con el objetivo principal de identificar de manera participativa las problemáticas que enfrenta el sector, y de esta manera, avanzar hacia la construcción de soluciones viables y sostenibles. Durante la mesa de temática, se identificaron como principales problemáticas y compromisos los siguientes:
 - Falta de técnicos: gestionar recursos para contratación de técnicos pecuarios para abastecer procesos de inseminación artificial a tiempo fijo.
 - Falta de pajuelas y de abastecimiento de nitrógeno líquido: propuesta de proyecto de mejoramiento genético dirigido al CGREG y Juntas Parroquiales.
 - Inhabilitación de maquinaria y falta de subvención: gestionar ante el CGREG, la habilitación de maquinaria para retomar el beneficio de subvenciones.

En el siguiente enlace se encuentra disponible el acta correspondiente a la Mesa Ganadera, la cual se adjunta como medio de verificación documental. Dicho documento constituye el respaldo técnico que evidencia los acuerdos, análisis y conclusiones generadas en el marco de la referida mesa de trabajo <https://nube.mag.gob.ec/nextcloud/index.php/s/AEgzAPZGc4x9n9Z>
- En el año fiscal 2025, se realizó la inauguración y capacitaciones de las EFPP (Escuelas de Fortalecimiento de Producción Pecuaria – EGA 04 y EGA 05) de la provincia de Galápagos, en las islas Isabela y Santa Cruz:
 - En el mes de noviembre de 2025, se realizó la GRADUACION EFPP EGA-04 en la isla Santa Cruz, graduándose 8 mujeres y 12 hombres, se anexa el siguiente registro fotográfico como medio de verificación: <https://nube.mag.gob.ec/nextcloud/index.php/s/SXJy8LrqYdRbn8c>
 - En el mes de diciembre de 2025, se realizó la GRADUACION EFPP EGA-05 en la isla Isabela, se graduándose 9 mujeres y 8 hombres, se presenta informe de la actividad realizada como medio de verificación: <https://nube.mag.gob.ec/nextcloud/index.php/s/BaKpQ2gjadXt6F6>

• **PROYECTO NACIONAL DE RECONVERSIÓN Y SOSTENIBILIDAD GANADERA**

La Dirección Distrital 20D01 – San Cristóbal a Isabela- MAGP a través del Proyecto Nacional de Reconversión y Sostenibilidad Ganadera en busca de mejorar la genética bovina, optimizar la producción sostenible mediante sistemas silvopastoriles, mejorar la nutrición animal y fortalecer la producción pecuaria con insumos y equipos para la pequeña y mediana producción, obtiene los siguientes resultados en el periodo 2025:

INDICADOR	META PROYECTADA	META CUMPLIDA	PORCENTAJE DE CUMPLIMIENTO	MEDIO DE VERIFICACIÓN
4.2 Número de productores capacitados en buenas prácticas tecnológicas/productivas (Ganadería)	288	310	108%	https://nube.mag.gov.ec/nextcloud/index.php/s/pi8pErimqMTMEGZ
4.19 Número de productores capacitados en manejo y productividad pecuaria, por los técnicos del Proyecto Nacional de Reconversión y Sostenibilidad Ganadera.	24	25	104.17%	https://nube.mag.gov.ec/nextcloud/index.php/s/4mijwfBW8YMwpmk
4.21 Número de kilogramos de material forrajero conservado, recibido en las Direcciones Distritales.	8190	8385	102%	https://nube.mag.gov.ec/nextcloud/index.php/s/CLmgfqi8D62tKRZ
4.22 Número de inseminaciones artificiales realizadas, con material genético de la Hacienda El Rosario*	63	15	23.81%	https://nube.mag.gov.ec/nextcloud/index.php/s/JzywgxRbCmJMBir

Fuente: Gestión por Resultados 2025.

*La meta no fue cumplida en su totalidad debido a que la Hacienda “El Rosario” se declaró en proceso de liquidación en el mes de enero 2025, lo que impidió el abastecimiento de material genético para el cumplimiento de la meta.

En el periodo 2025 se realizó la entrega de paquetes tecnológicos parcialmente subvencionados del ciclo 5 y 6, de acuerdo al siguiente detalle:

Ciclo	Santa Cruz	San Cristóbal	Isabela	Subtotal	Medio de verificación
Ciclo 5 PTP	11	8	4	23	https://nube.mag.gov.ec/nextcloud/index.php/s/tg8H5Gj7Niy729n
Ciclo 6 PTP	16	11	9	36	https://nube.mag.gov.ec/nextcloud/index.php/s/cpTYd4EgfQdEyS6
Total				59	

Fuente: SIMPATEP 2025

- PROYECTO INTEGRAL DE DIVERSIFICACIÓN AGROPRODUCTIVA Y RECONVERSIÓN AGRÍCOLA - PIDARA**

El proyecto PIDARA está integrado para la gestión del proyecto por 22 técnicos (19 técnicos de campo y 3 técnicos administrativos) a nivel provincial, brindando un total de 6.818 asistencias técnicas y 117 capacitaciones focalizadas en tema de nutrición, fitosanitarios, postcosecha y valor agregado de los principales rubros de interés económico como café, tomate, pimiento, maíz suave, hortalizas de temporada, durante el periodo de enero a diciembre de 2025, dirigidas a pequeños y medianos productores a nivel provincial.

Se obtuvieron los siguientes resultados:

PRODUCTOS/SERVICIOS	INDICADOR	META PROYECTADA	META CUMPLIDA	% CUMPLIMIENTO	MEDIO DE VERIFICACIÓN
4.3 ASISTENCIAS TÉCNICAS BRINDADAS A PRODUCTORES Y ORGANIZACIONES A NIVEL NACIONAL	NÚMERO DE ASISTENCIAS TÉCNICAS	6420	6818	106%	https://nube.mag.gob.ec/nextcloud/index.php/s/N8w82eC5SptwkWJ
CAPACITACIONES BRINDADAS A PRODUCTORES Y ORGANIZACIONES A NIVEL NACIONAL	NÚMERO DE CAPACITACIONES	107	117	109%	https://nube.mag.gob.ec/nextcloud/index.php/s/PWCqsptyQw7xNe3

Fuente: Gestión por resultado y base de datos del Proyecto PIDARA

En el periodo 2025 se realizó la entrega de paquetes tecnológicos parcialmente subvencionados del ciclo invierno 2025 (tomate riñón y café) y de ciclo verano 2025 (café, banano y piña) acuerdo al siguiente detalle:

CICLO	CANTIDAD PAQUETES	SUBVENCIÓN	MEDIO DE VERIFICACIÓN
Invierno 2024 – 2025	138	33.750,00	https://nube.mag.gob.ec/nextcloud/index.php/s/rL3wK3wtPpQNC
Verano 2025	111	21.990,00	6c
TOTAL	249	55.740,00	

Fuente: Indicadores clave de desempeño - KPI

INFORMES DE CERTIFICACIÓN AGRÍCOLA, PECUARIA Y AGROPECUARIA

En concordancia a lo establecido en el Régimen Especial de Galápagos, las atribuciones y productos generados en la Dirección Distrital de Galápagos, se elabora informes de certificación productiva, para acceder al beneficio de subsidio/beneficio en el pago de patentes municipales según el siguiente detalle:

CANTÓN	INFORMES	MEDIO DE VERIFICACIÓN
SANTA CRUZ	60	https://nube.mag.gob.ec/nextcloud/index.php/s/cxD9d2kerM38jGE
SAN CRISTOBAL	2	https://nube.mag.gob.ec/nextcloud/index.php/s/b2fkapAKsbnOQEd
ISABELA	11	https://nube.mag.gob.ec/nextcloud/index.php/s/xeoqXWPOAs6kN5f
TOTAL	73	

Fuente: Gestión Interna de la Dirección Distrital 20D01 -San Cristóbal a Isabela- MAGP

GESTIÓN INTERNA DISTRITAL DE INFORMACIÓN Y FOMENTO DE COMERCIALIZACIÓN AGROPECUARIA

La Dirección de Gestión de Información y Fomento de Comercialización Agropecuaria, a través de la Dirección de Gestión de Acceso a Mercados y Gestión del Comercio Agropecuario, ha desarrollado mecanismos de comercialización orientados a impulsar la compra de productos agropecuarios de origen nacional para lo cual se remite la siguiente tabla con los montos de comercialización alcanzados por trimestre.

Trimestre	Ventas	Medio de verificación
Enero - marzo 2025	\$57.463.04	https://nube.mag.gob.ec/nextcloud/index.php/s/PYqHX
Abril - junio 2025	\$18.130.00	https://nube.mag.gob.ec/nextcloud/index.php/s/C8Sa68X9s8
Julio - septiembre 2025	\$18.489.36	
Octubre-diciembre 2025	\$57.320.00	
Total	\$151.402.40	

Fuente: Gestión por Resultados

Gestión interna distrital de ventanilla única.

Durante el año 2025 en el área de Ventanilla Única de la Dirección Distrital Galápagos, se atendió 768 trámites alcanzando los siguientes logros relevantes:

- Se atendió oportunamente a la ciudadanía, brindando información clara y orientación adecuada sobre los trámites y servicios del MAGP.
- Se receptaron, revisaron y registraron trámites administrativos y técnicos, verificando el cumplimiento de requisitos antes de su ingreso al sistema institucional.
- Se canalizaron de manera eficiente los trámites hacia las unidades competentes, reduciendo tiempos de respuesta y reprocesos.
- Se fortaleció el control, seguimiento y trazabilidad documental, tanto en expedientes físicos como digitales.
- Se garantizó el cumplimiento de la normativa legal y procedimientos internos, contribuyendo a la transparencia institucional.
- Se promovió una atención con calidad y calidez, fortaleciendo la confianza ciudadana en la gestión pública.

En base a lo reportado por la Dirección de Procesos, Servicios, Calidad y Gestión del Cambio, se adjunta el siguiente enlace como medio de verificación:

<https://nube.mag.gob.ec/nextcloud/index.php/s/EotQt2WzdYaoaHX>

Gestión interna distrital de asesoría jurídica y patrocinio judicial.

- Obtención de sentencia favorable en segunda instancia dentro de Acción de Protección Nro. 20571-2023-00069 interpuesta en contra del Ministerio de Agricultura, Ganadería y Pesca (denominado al momento de la demanda como Ministerio de Agricultura y Ganadería) y la Dirección Distrital Agropecuaria de Galápagos, mediante la cual se confirmó la improcedencia de la demanda y se ratificó la legalidad de la actuación administrativa, se anexa el siguiente enlace donde reposa la información de la acción de protección <https://nube.mag.gob.ec/nextcloud/index.php/s/FKsXd8ceQxq4Nof>
- Registro y actualización de directivas de organizaciones agro productivas y sociales, mediante la emisión de criterios jurídicos que aseguraron el cumplimiento de la normativa vigente y la legalidad de los actos administrativos emitidos por la Dirección Distrital. La información reportada se encuentra sustentada en el siguiente enlace: <https://nube.mag.gob.ec/nextcloud/index.php/s/qRtmHBTsmJBwAPt>
- Suscripción de convenio específico de cooperación interinstitucional entre el Ministerio de Agricultura, Ganadería y Pesca y la Fundación HEIFER Ecuador, orientado al fortalecimiento de acciones de apoyo al sector agro productivo en la provincia, mediante la estructuración y validación jurídica del instrumento conforme a la normativa vigente, se adjunta el enlace donde se encuentra disponible el respaldo verificable de la información <https://nube.mag.gob.ec/nextcloud/index.php/s/CeexztTm23c4era>

j) CONTRATACIÓN DE OBRAS Y SERVICIOS, ADQUISICIÓN Y ENAJENACIÓN DE BIENES

Durante el año 2025, en la Dirección Distrital 20D01 -San Cristóbal a Isabela-MAGP, se realizaron 27 procesos de contratación pública, distribuidos de la siguiente manera:

ÍNFIMAS CUANTÍAS 2025

OBJETO DE CONTRATACIÓN	MEDIO DE VERIFICACIÓN
1.- Contratación del servicio de emisión de pasajes marítimos para servidores de la Dirección Distrital 20D01 San Cristóbal Santa Cruz Isabela MAG. (Orden de Compra Nro. IC-DDGLMAG-2025-001)	https://nube.mag.gob.ec/nextcloud/index.php/s/sJnLkTsryPWGgo4
2.- Adquisición de ropa de trabajo para servidores bajo régimen de código de trabajo de la Dirección Distrital 20D01 San Cristóbal - Santa Cruz – Isabela MAG. (Orden de Compra Nro. IC-DDGLMAG-2025-002)	https://nube.mag.gob.ec/nextcloud/index.php/s/m29YLJZa7q7MLok
3.- Prestación del servicio de transporte de sobres, paquetes, cartones y bultos a nivel provincial de la Dirección Distrital 20D01 San Cristóbal Santa Cruz Isabela MAG. (Orden de Compra Nro. IC-DDGLMAG-2025-003)	https://nube.mag.gob.ec/nextcloud/index.php/s/c8ZdoCLRxDsc8HL
4.- Adquisición de medicina veterinaria para brindar acompañamiento técnico pecuario a las unidades de producción pecuaria para la Dirección Distrital 20D01 San Cristóbal Santa Cruz Isabela MAG. (Orden de Compra Nro. IC-DDGLMAG-2025-004)	https://nube.mag.gob.ec/nextcloud/index.php/s/3Sksow3zneATJnc
5.- Mantenimiento preventivo y correctivo para la maquinaria agrícola de la Dirección Distrital 20D01 San Cristóbal - Santa Cruz - Isabela - MAG en Isabela.	https://nube.mag.gob.ec/nextcloud/index.php/s/SmxZJ6g

(Orden de Compra Nro. IC-DDGLMAG-2025-005)

6.- Mantenimiento preventivo y correctivo para la maquinaria agrícola de la Dirección Distrital 20D01 San Cristóbal - Santa Cruz - Isabela - MAG en Santa Cruz. **(Orden de Compra Nro. IC-DDGLMAG-2025-006)**

7.- Mantenimiento preventivo y correctivo de aires acondicionados para la Dirección Distrital 20D01 – San Cristóbal a Isabela – MAG en Santa Cruz.

(Orden de Compra Nro. IC-DDGLMAG-2025-007)

8.- Adquisición de kit de cámaras de seguridad para la Dirección Distrital 20D01 – San Cristóbal a Isabela – MAG en Santa Cruz y San Cristóbal. **(Orden de Compra Nro. IC-DDGLMAG-2025-008)**

9.- Contratación del servicio de emisión de pasajes aéreos en rutas nacionales para servidores de la Dirección Distrital 20D01 – San Cristóbal a Isabela – MAG.

(Orden de Compra Nro. IC-DDGLMAG-2025-009)

10.- Mantenimiento preventivo y correctivo para la maquinaria agrícola de la Dirección Distrital 20D01 – San Cristóbal a Isabela – MAG en San Cristóbal.

(Orden de Compra Nro. IC-DDGLMAG-2025-010)

11.- Adquisición de sillas plásticas para la Dirección Distrital 20D01 – San Cristóbal a Isabela – MAG en Santa Cruz. **(Orden de Compra Nro. IC-DDGLMAG-2025-011)**

12.- Adquisición de carpa para la Dirección Distrital 20D01 – San Cristóbal a Isabela – MAG en Santa Cruz. **(Orden de Compra Nro. IC-DDGLMAG-2025-012)**

13.- Adquisición de materiales de oficina para la Dirección Distrital 20D01 – San Cristóbal a Isabela – MAG. **(Orden de Compra Nro. IC-DDGLMAG-2025-013)**

14.- Adquisición de materiales de aseo y limpieza para la Dirección Distrital 20D01 – San Cristóbal a Isabela – MAG en Isabela. **(Orden de Compra Nro. IC-DDGLMAG-2025-014)**

15.- Adquisición de insumos agropecuarios para la Dirección Distrital 20D01 – San Cristóbal a Isabela – MAG. **(Orden de Compra Nro. IC-DDGLMAG-2025-015)**

16.- Adquisición de tóneres, tintas, cartuchos y materiales de mantenimiento de equipos informáticos para la Dirección Distrital 20D01 – San Cristóbal a Isabela – MAG. **(Orden de Compra Nro. IC-DDGLMAG-2025-016)**

17.- Contratación del servicio de mantenimiento y reparación de la oficina de la Dirección Distrital 20D01 – San Cristóbal a Isabela – MAGP en Santa Cruz.

(Orden de Compra Nro. IC-DDGLMAG-2025-017)

18.- Contratación del servicio de mantenimiento preventivo y correctivo de vehículos de la Dirección Distrital 20D01 – San Cristóbal a Isabela – MAGP en San Cristóbal – año 2026. **(Orden de Compra Nro. IC-DDGLMAG-018-2025)**

TCnzHRPp

<https://nube.mag.gob.ec/nexcloud/index.php/s/4WA3WzsSM7bPxKa>

<https://nube.mag.gob.ec/nexcloud/index.php/s/PFjWZPTkojo5saL>

<https://nube.mag.gob.ec/nexcloud/index.php/s/FcBbe7QDw3mLM74>

<https://nube.mag.gob.ec/nexcloud/index.php/s/eAmDgTatTd7jqJg>

<https://nube.mag.gob.ec/nexcloud/index.php/s/2wTPgJSTtNi9XDf>

<https://nube.mag.gob.ec/nexcloud/index.php/s/CdRLF2i4K3d9HM6>

<https://nube.mag.gob.ec/nexcloud/index.php/s/wNpAQHWombF52p3>

<https://nube.mag.gob.ec/nexcloud/index.php/s/56KTcl7rAi4sbIP>

<https://nube.mag.gob.ec/nexcloud/index.php/s/F4iq3yCcMqrTKqP>

<https://nube.mag.gob.ec/nexcloud/index.php/s/7akeKEtaTCyQRA5>

<https://nube.mag.gob.ec/nexcloud/index.php/s/qLBdxSasoRqQHfx>

<https://nube.mag.gob.ec/nexcloud/index.php/s/ZP2ijoDkwN9MrLx>

<https://nube.mag.gob.ec/nexcloud/index.php/s/Gbk2EA7Tw49XMEr>

Fuente: Gestión Interna de la Dirección Distrital 20D01 -San Cristóbal a Isabela- MAGP

CATÁLOGO ELECTRÓNICO 2025

OBJETO DE CONTRATACIÓN	MEDIO DE VERIFICACIÓN
1.- Contratación del servicio de limpieza para la Dirección Distrital 20D01 San Cristóbal a Isabela MAG en San Cristóbal. (Orden de Compra Nro. CE-20250002885089)	https://nube.mag.gob.ec/nextcloud/index.php/s/oW3RKXTBiQMYmDw
2.- Contratación del servicio de limpieza para la Dirección Distrital 20D01 San Cristóbal a Isabela MAG en Santa Cruz. (Orden de Compra Nro. CE-20250002885215)	https://nube.mag.gob.ec/nextcloud/index.php/s/ogjDBnHqqMyWmRW
3.- Contratación del servicio de limpieza para la Dirección Distrital 20D01 San Cristóbal a Isabela MAG en San Cristóbal – periodo enero diciembre 2026. (Orden de Compra Nro. CE-20250002961869)	https://nube.mag.gob.ec/nextcloud/index.php/s/nNQbbiXrHnE6Ea8
4.- Contratación del servicio de limpieza para la Dirección Distrital 20D01 San Cristóbal a Isabela MAG en Santa Cruz – periodo enero diciembre 2026. (Orden de Compra Nro. CE-20250002961870)	https://nube.mag.gob.ec/nextcloud/index.php/s/gyysrQJHnJB2FZq
5.- Adquisición de sillones ergonómicos para los servidores de la Dirección Distrital 20D01 San Cristóbal a Isabela MAG a nivel provincial. (Orden de Compra Nro. CE-20250002895993)	https://nube.mag.gob.ec/nextcloud/index.php/s/X88MGQLkqXBRorp
6.- Adquisición de tintas para los equipos de impresión de la Dirección Distrital 20D01 – San Cristóbal a Isabela – MAG. (Órdenes de Compra Nos. CE-20250002904660, CE-202500029046601, CE-20250002904662 y CE-20250002904663)	https://nube.mag.gob.ec/nextcloud/index.php/s/ndJkmgLftgnWQGo https://nube.mag.gob.ec/nextcloud/index.php/s/J22kDk9AoRxd8tq https://nube.mag.gob.ec/nextcloud/index.php/s/zdFkBxq555fEmS3 https://nube.mag.gob.ec/nextcloud/index.php/s/s2QgdjmQNFZpNn

Fuente: Gestión Interna de la Dirección Distrital 20D01 -San Cristóbal a Isabela- MAGP

SUBASTA INVERSA ELECTRÓNICA 2025

OBJETO DE CONTRATACIÓN	MEDIO DE VERIFICACIÓN
1.- Servicio de mantenimiento preventivo y correctivo de vehículos para la Dirección Distrital 20D01 – San Cristóbal a Isabela – MAG en San Cristóbal. (Contrato Nro. 001-2025)	https://nube.mag.gob.ec/nextcloud/index.php/s/LTxat9nkP6ZrBri
2.- Adquisición de materiales de construcción para ampliación de la bodega en las instalaciones de la Dirección Distrital 20D01 San Cristóbal a Isabela MAG en Santa Cruz. (Contrato Nro. 002-2025)	https://nube.mag.gob.ec/nextcloud/index.php/s/XKdAEFigzP72kZW
3.- Contratación del servicio de internet corporativo banda ancha para las oficinas técnicas San Cristóbal e Isabela de la Dirección Distrital 20D01 San Cristóbal a Isabela MAGP – año 2026. (Resolución de Adjudicación Nro. MAGP-DD-20D01-GALAPAGOS-2025-0057 de 30 de diciembre de 2025)	https://nube.mag.gob.ec/nextcloud/index.php/s/ZjdRjEmFoiXT3oL

Fuente: Gestión Interna de la Dirección Distrital 20D01 -San Cristóbal a Isabela- MAGP.

k) COMPROMISOS ASUMIDOS CON LA COMUNIDAD

De acuerdo a los compromisos en el proceso de rendición de cuentas 2024, se detallan las siguientes acciones realizadas en el año fiscal 2025.

Nro.	COMPROMISO	ACCIÓN	MEDIO DE VERIFICACIÓN
1	Gestionar la formulación de proyectos de inversión para atender las problemáticas identificadas en el sector agropecuario.	<p>Durante el período fiscal 2025, se contó con tres proyectos de inversión para el sector agropecuario, estos fueron:</p> <ul style="list-style-type: none"> • Proyecto Integral de Diversificación Agroproductiva y Reconversión Agrícola (PIDARA). • Proyecto Nacional de Reconversión y Sostenibilidad Ganadera. • Proyecto para la ejecución del sistema de aseguramiento agropecuario subvencionados con énfasis en pequeños y medianos productores vulnerables a los efectos del cambio climático (Campo Seguro). 	https://nube.mag.gob.ec/nextcloud/index.php/s/F7CD95bMQmndH8
2	Generar nuevos proyectos de manera articulada para poder satisfacer las necesidades del productor, acompañamiento y seguimiento en territorio, incrementar más técnicos en cada proyecto.	En el período fiscal 2025, el personal de la Dirección Distrital 20DD01 San Cristóbal a Isabela – MAGP, mantuvo acercamientos con el Subsecretario de Riego Parcelario Tecnificado en Quito, con el objetivo de implementar acciones para mejorar la productividad de las islas, logrando la intervención en territorio del proyecto <i>“Fomento a la producción agrícola, mediante la implementación de sistemas de riego parcelario tecnificación agrícola y apícola.”</i>	https://nube.mag.gob.ec/nextcloud/index.php/s/WGe2TsoEnaJnC4S
3	Se requiere dotación de geomembranas	Se mantiene la gestión institucional orientada al cumplimiento de los compromisos a través del Proyecto “Fomento a la Producción Agrícola, mediante la implementación de sistemas de riego parcelario, tecnificación agrícola y apícola para pequeños y medianos productores”, el cual contempla acciones vinculadas a alternativas de almacenamiento de agua, incluida la implementación de	https://nube.mag.gob.ec/nextcloud/index.php/s/WGe2TsoEnaJnC4S
4	Propuesta de proyecto de construcción de micro reservorios		
5	Generar proyectos de manera articulada para poder implementar nuevos lugares de almacenamiento de agua y nuevas unidades de producción		

	que garanticen una producción constante, que aporte a la soberanía alimentaria y analizar circuitos de comercialización para generar una economía circular.	microreservorios.	
	Mantener y mejorar el proyecto de mejoramiento genético (inseminación artificial – GADs)	Durante el año 2025, la Hacienda El Rosario, proveedora del material genético de MAGP, se encontraba en proceso de liquidación, por lo que no pudo proveer del material genético necesario, no obstante, se dio continuidad al programa de mejoramiento genético en bovinos mediante núcleos reproductivos particulares	https://nube.mag.gob.ec/nexcloud/index.php/s/d5Hq8NEmwCXnP04
	Brindar el acompañamiento técnico necesario en la ejecución de proyectos agropecuarios en territorio.	<ul style="list-style-type: none"> - A través del Proyecto Integral de Diversificación Agroproductiva y Reconversión Agrícola (PIDARA), en la provincia de Galápagos, se impartieron 117 capacitaciones y se realizaron 6818 asistencias técnicas a productores y organización. - Mediante el Proyecto Nacional de Reconversión y Sostenibilidad Ganadera – PNRSG, en sinergia con el equipo del proyecto PIDARA, se capacitaron a 310 ganaderos. Bajo el proyecto PNRSG; por otra parte, se inauguraron dos escuelas de fortalecimiento de producción pecuaria. - Por medio del Proyecto para la Ejecución del Sistema de Aseguramiento Agropecuario Subvencionados con énfasis en pequeños y medianos productores vulnerables a los efectos del cambio climático, se registró un incremento en el número de productores con pólizas de seguro en la provincia de Galápagos, evidenciando un mayor nivel de adopción del seguro agrícola como instrumento de gestión de riesgos productivos con un total de 272 pólizas nuevas y se aseguraron 275 ha de cultivo. 	https://nube.mag.gob.ec/nexcloud/index.php/s/PWCqsptyQw7xNe3 https://nube.mag.gob.ec/nexcloud/index.php/s/pi8pEri mqMTMEGZ https://nube.mag.gob.ec/nexcloud/index.php/s/9QGQ6YHeJKGRJze
6	Velar por el fiel cumplimiento y seguimiento de actividades planteadas.	Durante el año 2025, mediante la herramienta Gobierno por Resultado (GPR), la Dirección Distrital 20DD01-San Cristóbal a Isabela – MAGP, evidencia un Índice de Gestión Estratégica del 91.98%.	https://nube.mag.gob.ec/nexcloud/index.php/s/4x2X5DxkzXtZzA6
7	Velar por el buen uso de los		https://nube.mag.gob.ec/nexcloud/index.php/s/4x2X5DxkzXtZzA6

	recursos asignados.	La Dirección Distrital 20DD01- San Cristóbal a Isabela- MAGP, alcanzo un 99,54 % de ejecución presupuestaria durante el período fiscal 2025, demostrando una mayor capacidad de gestión en la ejecución del gasto.	xtcloud/index.php/s/F7CD95bMQmndH8
--	---------------------	--	------------------------------------

Fuente: Formulario de Consejo de Participación Ciudadana.

I) CUMPLIMIENTO DE RECOMENDACIONES O PRONUNCIAMIENTOS EMANADOS POR LAS ENTIDADES DE FUNCIÓN DE TRANSPARENCIA Y CONTROL SOCIAL Y LA PROCURADURÍA GENERAL DEL ESTADO.

Durante el año 2025, la Dirección Distrital 20D01 – San Cristóbal a Isabela – Ministerio de Agricultura, Ganadería y Pesca no ha recibido observaciones ni pronunciamientos emitidos por entidades de la Función de Transparencia y Control Social ni por la Procuraduría General del Estado.

No obstante, respecto de recomendaciones formuladas en el año fiscal 2025, se ha dado seguimiento a su cumplimiento, adoptando las acciones necesarias para su implementación, en este sentido, se da a conocer:

Examen Especial / Informe	Recomendación	Descripción de la recomendación	Acción ejecutada / Respuesta
DNA6-RN-0033-2025	5	<p>A los Directores Distritales</p> <p>Dispondrán a los Responsables de la Gestión Interna Distrital de Desarrollo e Innovación Rural, depuren y actualicen la base de datos cartográfica de los predios rurales adjudicados, subsanando errores de geometría, superficie y sobreposición de polígonos, a fin de contar con información geográfica que refleje las características in situ de los predios, y efectuará el seguimiento correspondiente.</p>	<p>La Dirección Distrital socializó la recomendación y dispuso su cumplimiento a los servidores Responsables de la Gestión Interna Distrital de Desarrollo e Innovación Rural con memorando Nro. MAGP-DD-20D01-GALAPAGOS-2025-3678-M de fecha 26 de diciembre de 2025, se adjunta medio de verificación:</p> <p>https://nube.mag.gob.ec/nextcloud/index.php/s/HgKqSw4Pd5bGEcA</p>

Fuente: Contraloría General del Estado.

ELABORADO POR

APROBADO POR

Ing. Ariana Lizbeet Moncayo Salinas
Asistente de Planificación Provincial

Ing. Mario Alexander Santos Farias
Director Distrital 20D01 – San Cristóbal
a Isabela- MAGP